QUICK GUIDE

Gaming & Creation
Business & Productivity

English

Product Overview (for reference only)

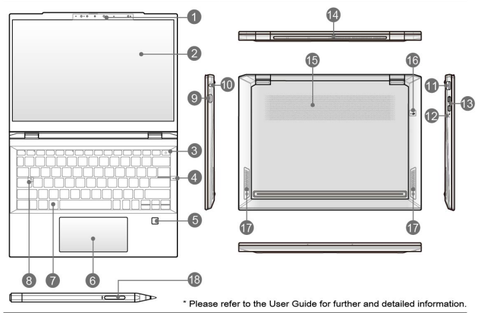

* Please refer to the User Guide for further and detailed information.

1.Webcam/ Webcam LED/ Internal Microphone
2.Touch Screen Monitor (optional)
3.Power Key/ Power LED/ Battery Reset
4.Built-In Spatial Array Microphone
5.Fingerprint Sensor
6.Touchpad
7.Keyboard
8.Caps Lock LED
9.HDMI™ Connector
10.Combo Audio Port
11.USB 5Gbps (USB-A) Port
12.Battery LED
13.Power/ Thunderbolt (USB-C) (PD-in) combo ports
14.Ventilator
15.Ventilator
16.Battery Reset Hole (optional)
17.Stereo Speakers
18.MSI Pen 2 (proactive stylus) (optional)

Battery Status :
Continuously blinking if the battery fails.
If the problem persists, please contact your local authorized retailer or service center.

The terms HDMI™, HDMI™ High-Definition Multimedia Interface, HDMI™ Trade dress and the HDMI™ Logos are trademarks or registered trademarks of HDMI™ Licensing Administrator, Inc.

Optional Accessories - MSI Pen 2
Enhance your creativity with MSI Pen 2

* Configuration may vary by models. We recommend you check with local supplier for exact offers and details specifications.

Getting Started (for reference only)

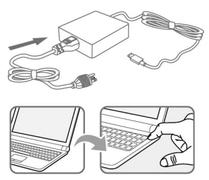

I- Connect the AC Power
Always connect the power adapter to the notebook and use the AC power while using this notebook for the first time to power on the notebook safely and properly.
i. Unpack the package to find the power adapter and power cord.
ii. Attach the power cord to the power adapter.
iii. Plug the DC end of the adapter to the notebook, and the male end of the power cord to the electrical outlet.

II- Power On the Notebook
When the AC power is connected, press the power button to turn the notebook on.

Function Keys

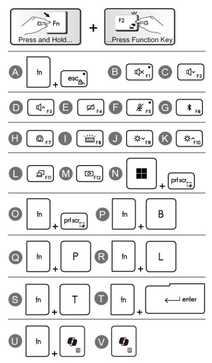

III- Function Keys
A. Enable or disable the default Quick Fn Launch Keys.
B. Mute the built-in speakers.
C. Decrease the built-in speaker's volume.
D. Increase the built-in speaker's volume.
E. Enable or disable the touchpad function.
F. Enable or disable the microphone function.
G. Open Windows bluetooth settings page.
H. Use this key to switch the User Scenario in MSI Center S.
I. Select a keyboard backlight LED level.
J. Decrease the LCD brightness.
K. Increase the LCD brightness.
L. Switch the display output mode.
M. Rotate the screen upside down for 180 degrees.
N. Take a screen capture.
O. Launch the Snip & Sketch application.
P. Works as Break key by using both keys.
Q. Works as Pause key by using both keys.
R. Works as Scroll Lock key by using both keys.
S. Enable or disable the Touch Screen Monitor function.
T. Launch the Calculator application.
U. Open context menu by using both keys.
V. Launch Copilot or launch Windows Search without Copilot's installation. (optional)

Norsk

Produktoversikt
1.Webkamera/ webkamera-lampe/ Intern mikrofon
2.Berøringsskjerm (valgfritt)
3.Av/på-tast / Strøm-LED / Tilbakestilling av batteri
4.Innebygd Spatial Array Mikrofon
5.Fingeravtrykkssensor
6.Styreplate
7.Tastatur
8.Caps Lock LED
9.HDMI™ kontakt
10.Kombolydport
11.USB 5Gbps (USB-A) Tilkobling
12.Batteri LED
13.Strøm/ Thunderbolt (USB-C) (PD-inngang) Kombo
14.Vifte
15.Vifte
16.Batteritilbakestillingshull (valgfritt)
17.Stereohøyttalere
18.MSI Pen 2 (Proaktiv MSI-Pen 2n) (valgfritt)

Batteristatus :
Kontinuerlig blinking hvis batteriet svikter. Hvis problemet vedvarer, må du kontakte en lokal autorisert forhandler eller et servicesenter.

I- Koble til vekselstrømmen
Koble alltid strømadapteren til den bærbare datamaskinen og bruk VEKSELSTRØM mens du bruker denne bærbare datamaskinen for første gang for å slå på den bærbare datamaskinen trygt og riktig.
i. Pakk ut pakken for å finne strøm adapteren og strømledningen.
ii. Koble strømledningen til strøm adapteren.
iii. Koble DC-enden av adapteren til datamaskinen, og andre enden av strømledningen til et elektrisk uttak.

II- Slå på strømmen til den bærbare PC-en
Etter at strømmen er koplet til og batteripakken satt på plass, trykker du på strømknappen for å slå på den bærbare PC-en.

III- Hurtigstartknapper [Fn]
A. Aktiver eller deaktivere standard Quick Fn Launch-taster.
B. Slå av lyd i innebygde høyttalere.
C. Redusere volumet til den innebygde høyttaleren.
D. Øke volumet til den innebygde høyttaleren.
E. Aktivere eller deaktivere styreplatefunksjonen.
F. Aktiver eller deaktiver mikrofonfunksjonen.
G. Åpne Windows bluetooth innstillings side.
H. Bruk denne tasten for å bytte til brukerscenariet i MSI Center S.
I. Velg et bakgrunnslys for tastaturet i LED standard.
J. Redusere LCD-lysstyrken.
K. Øke LCD-lysstyrken.
L. Bytt visningsutdatamodus.
M. Roter skjermen 180 grader opp-ned.
N. Ta en skjermdump.
O. Start Kutt og tegn-applikasjonen.
P. Fungerer som Linjeskift-tast ved å nytte begge tastane.
Q. Fungerer som Pause-tast ved å nytte begge tastane.
R. Fungerer som Scroll Lock-tast ved å nytte begge tastane.
S. Aktiver eller deaktiver funksjon for berøringsskjerm.
T. Start kalkulatorapplikasjon.
U. Åpne kontekstmenyen ved å bruke begge tastene.
V. Start Copilot eller starte Windows Søk uten Copilot installasjon. (valgfritt)

Suomi

Tuotekuvaus
1.Webkamera/ Webkamera-LED/ Sisäinen mikrofoni
2.Kosketusnäyttömonitori (valinnainen)
3.Virtanäppäin/ virran merkkivalo/ Akun nollaus
4.Sisäänrakennettu tilaääninimikrofoni
5.Sormenjälkitunnistin
6.Kosketusalusta
7.Näppäimistö
8.Caps Lock -merkkivalo
9.HDMI™-liitin
10.Yhdistetty ääniliitäntä
11.USB 5 Gpbs -portti (USB-A)
12.Akun merkkivalo
13.Virtaliitin/ Thunderbolt (USB-C) (PD-tulo) -yhdistelmäliitin
14.Tuuletin
15.Tuuletin
16.Pariston nollauspainike (valinnainen)
17.Stereo-kaiuttimet
18.MSI Pen 2 (Ennakoiva MSI-kosketusnäyttökynä) (valinnainen)

Akun tila :
Vilkkuu jatkuvasti, kun akku tyhjenee.
Jos ongelma ei poistu, ota yhteys valtuutettuun jälleenmyyjään tai huoltopalveluun.

I- Verkkovirran liittäminen
Liitä virtalähde kannettavaan tietokoneeseen ja käytä tietokonetta verkkovirralla, kun käytät laitetta ensimmäisen kerran. Näin varmistat, että tietokone saa virtaa oikein ja turvallisesti.
i. Avaa pakkaus ja ota virtalähde ja virtajohto pakkauksesta.
ii. Liitä virtajohto virtalähteeseen.
iii. Liitä virtalähteen DC-pää kannettavaan tietokoneeseen ja liitä virtajohdon urospää sähköpistokkeeseen.

II- Kannettavan käynnistäminen
Kun verkkovirta on liitetty tai akkupakkaus asennettu, kytke kannettava päälle painamalla virtapainiketta.

III- Pikakäynnistyspainikkeet, [Fn]-painikkeet
A. Määritä oletusarvoiset Fn-pikakäynnistysnäppäimet käyttöön tai pois käytöstä.
B. Mykistä sisäiset kaiuttimet.
C. Laske sisäisten kaiuttimien äänenvoimakkuutta.
D. Nosta sisäisten kaiuttimien äänenvoimakkuutta.
E. Ota kosketuslevytoiminto käyttöön tai pois käytöstä.
F. Ota mikrofonitoiminto käyttöön tai pois käytöstä.
G. Avaa Windowsin Bluetooth-asetussivu.
H. Tällä näppäimellä voit vaihtaa käyttötilaa MSI Center S-sovelluksessa.
I. Valitse näppäimistön taustavalon tyyli.
J. Laske nestekidenäytön kirkkautta.
K. Nosta nestekidenäytön kirkkautta.
L. Vaihda näyttötilaa.
M. Kierrä näyttö ylösalaisin 180 astetta.
N. Ota näyttökuva.
O. Käynnistä Snip & Sketch -sovellus.
P. Toimii Break-näppäimenä molempia näppäimiä painettaessa.
Q. Toimii Pause-näppäimenä molempia näppäimiä painettaessa.
R. Toimii Scroll Lock -näppäimenä molempia näppäimiä painettaessa.
S. Voit ottaa kosketusnäyttötoiminnon käyttöön tai poistaa sen käytöstä.
T. Käynnistä laskukonesovellus (Calculator).
U. Avaa kontekstivalikko painamalla molempia näppäimiä.
V. Käynnistä Copilot tai aloita Windows-haku, jos Copilot ei ole asennettuna. (valinnainen)

Русский

Общие сведения об устройстве
1.Веб-камера, индикатор веб-камеры/ Встроенный микрофон
2.Сенсорный экран (опционально)
3.Кнопка питания/ Индикатор питания/ Кнопка для обнуления питания батареи
4.Встроенный всенаправленный микрофон
5.Сканер отпечатков пальцев
6.Сенсорная панель
7.Клавиатура
8.Индикатор Caps Lock
9.Разъем HDMI™
10.Комбинированный аудиоразъем
11.Порт USB 5 Гбит/с (USB-A)
12.Индикатор батареи
13.Разъем питания/ Комбинированный разъем Thunderbolt (USB-C, с поддержкой функции PD)
14.Вентилятор
15.Вентилятор
16.Отверстие Сброса Батареи (опционально)
17.Стереофонические динамики
18.MSI Pen 2 (Активный стилус MSI) (опционально)

Состояние батареи :
Мигает при неисправности батареи. Если проблема не устранена, обращайтесь к уполномоченному дилеру или в сервисный центр.

I- Подключение к сети переменного тока
При первом использовании ноутбука подключите его к источнику питания переменного тока для безопасного и правильного включения ноутбука.
i. Вскройте упаковку и найдите адаптер питания и соответствующий кабель.
ii. Подключите кабель питания к адаптеру питания.
iii. Подключите адаптер питания к разъему питания ноутбука. Вилку кабеля питания подключите к электрической розетке.

II- Включение ноутбука
После подключения ноутбука к сети переменного тока или установки батареи в ноутбук, нажмите кнопку питания для включения ноутбука.

III- Функциональные клавиши
A. Включение или отключение «горячих» функциональных клавиш [Fn] по умолчанию.
B. Отключение динамиков ноутбука.
C. Уменьшение громкости встроенных динамиков.
D. Увеличение громкости встроенных х динамиков.
E. Включение или отключение сенсорной панели.
F. Включение или отключение микрофона.
G. Открытие настроек «Bluetooth» в ОС Windows.
H. Нажмите эту клавишу для выбора режимов пользовательской настройки в приложении MSI Center S.
I. Выбор эффекта светодиодной подсветки клавиатуры.
J. Уменьшение яркости ЖК-дисплея.
K. Увеличение яркости ЖК-дисплея.
L. Переключение режимов вывода изображения: ЖК-дисплей, внешний монитор или одновременный вывод на оба экрана.
M. Поворот экрана вверх ногами на 180 градусов.
N. Сделает скриншот экрана.
O. Запуск приложения «Фрагмент и набросок».
P. Работает как клавиша Break при нажатии сочетания клавиш.
Q. Работает как клавиша Pause при нажатии сочетания клавиш.
R. Работает как клавиша Scroll Lock при нажатии сочетания клавиш.
S. Включите или отключите функцию сенсорного экрана.
T. Запуск приложения «Калькулятор».
U. Нажмите сочетание клавиш для открытия контекстного меню.
V. Запуск приложения «Copilot» или службы «Windows Search» (если «Copilot» не установлено). (опционально)

Eesti

Toote ülevaade
1.Veebikaamera/ Veebikaamera LED indikaator/ Integreeritud mikrofon
2.Monitori puuteekraan (valikuline)
3.Toitenupp/ Toite LED-märgutuli/ Aku lähtestamine
4.Sisseehitatud ruumheli liitmikrofon
5.Sõrmejäljeandur
6.Puuteplaat
7.Klaviatuur
8.Suurtäheluku LED-märgutuli
9.HDMI™ pistik
10.Universaalne helipesa
11.USB 5 Gb/s (USB-A) pesa
12.Aku LED-märgutuli
13.Toide/ Thunderbolt (USB-C) (PD-in) ühendport
14.Ventilaator
15.Ventilaator
16.Aku lähtestamise avaus (valikuline)
17.Stereokõlarid
18.MSI Pen 2 (MSI proaktiivne puutepliiats) (valikuline)

Aku olek :
Pidev vilkumine, kui aku ei toimi.
Probleemi püsimisel võtke ühendust kohaliku volitatud jaemüüja või teeninduskeskusega.

I- AC toite ühendamine
Ühendage sülearvutile toiteplokk ja kasutage AC-toidet, kui kasutate sülearvutit esimest korda, et tagada sülearvuti ohutu ja nõuetekohane töötamine.
i. Avage pakend ja võtke välja toiteplokk ja toitejuhe.
ii. Ühendage toitejuhe toiteplokiga.
iii. Ühendage toiteplokt DC-liitmik sülearvutile ja toitejuhtme pisik pistikupessa.

II- Lülitage sülearvuti sisse
Kui vahelduvvooluadapter on ühendatud või kui aku on paigaldatud, siis vajutage sülearvuti sisse lülitamiseks toitenuppu.

III- Funktsiooniklahvid
A. Aktiveerib või inaktiveerib vaikimisi Fn-kiirklahvitusklahvid.
B. Vaigistage sisseehitatud kõlarid.
C. Vähenda sisseehitatud kõlari helitugevust.
D. Suurenda sisseehitatud kõlari helitugevust.
E. Puuteplaadi funktsiooni lubamine või keelamine.
F. Aktiveerib või inaktiveerib mikrofoni funktsiooni.
G. Avage Windowsi Bluetooth'i seadistamise leht.
H. Kasutage seda nuppu, et lülitada sisse Kasutaja režiim keskuses MSI Center S.
I. Valige klaviatuuri tagavalguse LED-valguse stiil.
J. Vähenda LCD ekraani heledust.
K. Suurenda LCD ekraani heledust.
L. Lülitab ümber kuvari väljundrežiimi.
M. Pöörab ekraanipildi tagurpidi 180 kraadi.
N. Salvestab ekraanipildi.
O. Käivita rakendus Lõika ja visanda.
P. Töötab nagu nupp Vaheaeg, kui kasutada mõlemat nuppu.
Q. Töötab nagu nupp Paus, kui kasutada mõlemat nuppu.
R. Töötab nagu nupp Kerimisnupu lukk, kui kasutada mõlemat nuppu.
S. Puuteekraaniga monitori funktsiooni aktiveerimine ja inaktiveerimine.
T. Käivitab rakenduse Kalkulaator.
U. vage kontekstimenüü, kui kasutada mõlemat nuppu.
V. Käivitage Copilot või kui Copilot pole installitud, siis käivitage Windows Search. (valikuline)

Magyar

Termékáttekintés
1.Webkamera/ Webkamera LED/ Beépített mikrofon
2.Érintőképernyős monitor (opcionális)
3.Power gomb/ Bekapcsolt állapot LED/ Akkumulátor újraindítása
4.Beépített térbeli mikrofon
5.Ujjlenyomat-leolvasó
6.Érintőpad
7.Billentyűzet
8.Caps Lock LED
9.HDMI™ csatlakozó
10.Kombinált audio port
11.USB 5Gbps (USB-A) port
12.Akkumulátor LED
13.Áram/Thunderbolt (USB-C) (PD-bemenettel) kombinált port
14.Ventilátor
15.Ventilátor
16.Akkumulátor újraindítás nyílás (opcionális)
17.Sztereó hangszórók
18.MSI Pen 2 (MSI pro-aktív toll) (opcionális)

Telep állapota :
Folyamatosan villog, ha az akkumulátor meghibásodik. Ha a probléma továbbra is fennáll, keresse fel helyi hivatalos viszonteladóját vagy szervizközpontját.

I- A hálózati adapter csatlakoztatása
Mindig csatlakoztassa a hálózati adaptert a noteszgéphez, és használja a váltakozó áramot, amikor először használja ezt a noteszgépet, hogy biztonságosan és megfelelően bekapcsolhassa.
i. Csomagolja ki a tápadaptert és a tápkábelt.
ii. Csatlakoztassa a tápkábelt a tápadapterhez.
iii. Csatlakoztassa az adapter egyenáramú (DC) kábelét a noteszgéphez, a tápcsatlakozó dugóját pedig a konnektorhoz.

II- A noteszgép bekapcsolása
Amikor az eszköz az AC áramforráshoz kapcsolódik, vagy az akkumulátor egységet beszerelték, nyomja meg a főkapcsoló gombot a noteszgép bekapcsolásához.

III- Funkcióbillentyűk
A. Az alapértelmezett Fn gyorsindító billentyűk engedélyezése vagy letiltása.
B. A beépített hangszórók némítása.
C. A beépített hangszóró hangerejének csökkentése.
D. A beépített hangszóró hangerejének növelése.
E. Az érintőpad funkció engedélyezése, illetve letiltása.
F. Engedélyezze vagy tiltsa le a mikrofon funkciót.
G. Nyissa meg a Windows Bluetooth-beállítások oldalát.
H. Ezzel a billentyűvel válthat a MSI Center S Felhasználói beállításai között.
I. Válassza ki a billentyűzet LED háttérvilágításának stílusát.
J. Az LCD fényerejének csökkentése.
K. Az LCD fényerejének növelése.
L. Kijelzőkimenet üzemmód váltása.
M. Forgassa a képernyőt fejjel lefelé 180 fokkal.
N. Készítsen képernyőfotót.
O. Nyissa meg a Snip & Sketch alkalmazást.
P. Törés billentyűként szolgál mindkét billentyűt használva.
Q. Szókóz billentyűként szolgál mindkét billentyűt használva.
R. Scroll Lock billentyűként szolgál mindkét billentyűt használva.
S. Érintőképernyős monitor funkció engedélyezése vagy letiltása.
T. Indítsa el a Számológép alkalmazást.
U. Nyissa meg a helyi menüt mindkét billentyűvel.
V. Indítsa el a Copilotot, vagy indítsa el a Windows keresést a Copilot telepítése nélkül. (opcionális)

- Scan for a fa mer informasjon: 1) Hurtigveiledning for gjenopprettingsfunksjon med F3-hurtigtast; 2) Hurtigveiledning for funksjonen «ONE TOUCH INSTALL» driverinstallasjon; 3) Garantiservicebok.
- Finn bruksanvisningen under filbehandlind på C:\Windows\User Manual\User Manual
- Skannaa saadaksesi lisätietoja: 1) F3-pikanäppäimen palautustoiminnon pikaopas; 2) "ONE TOUCH INSTALL" Ohjaimen asennustoiminnon pikaopas; 3) Takuuhuoltokirja.
- Etsi käyttöopas tiedostonhallinnasta osoitteesta C:\Windows\User Manual\User Manual
- Отсканируйте, чтобы получить дополнительную информацию: 1) Краткое руководство по восстановлению системы с использованием клавиши F3; 2) Краткое руководство по установке драйверов с помощью функции «ONE TOUCH NSTALL»; 3) Гарантийная книжка.
- Руководство пользователя можно найти здесь: C:\Windows\User Manual\User Manual
- Skannige, et saada edasist teavet: 1) F3 otsetee taastamise funktsiooni kiirjuhend; 2) "ONE TOUCH INSTALL" Draiveri installimisfunktsiooni kiirjuhend; 3) Garantiihoolduse käsiraamat.
- Kasutusjuhendi leiate failihaldurist kettal C:\Windows\User Manual\User Manual
- Olvassa be további információkért: 1) F3 gyorsbillentyűs helyreállítási funkció gyors útmutatója; 2) „ONE TOUCH INSTALL" illesztőprogram telepítési funkció gyors útmutatója; 3) Garanciális szervizkönyv.
- A Felhasználói kézikönyv a fájlkezelő alatt található: C:\Windows\User Manual\User Manual
- Scannen Sie, um weitere Informationen zu erhalten: 1) Kurzanleitung der F3-Hotkey-Wiederherstellungsfunktion; 2) Schnellanleitung für die Treiberinstallationsfunktion „ONE TOUCH INSTALL"; 3) Garantieservicebuch.
- Suchen Sie das Benutzerhandbuch im Dateimanager unter C:\Windows\User Manual\User Manual
- Scannez pour obtenir plus d'informations : 1) Guide rapide de la fonction de raccourci clavier F3 ; 2) Guide rapide de la fonction d'installation du pilote « ONE TOUCH INSTALL » ; 3) Livret de service de garantie.
- Trouvez le manuel d'utilisation sous le gestionnaire de fichiers C:\Windows\User Manual\User Manual
- Skenējiet, lai iegūtu vairāk informācijas: 1) Karstā taustiņa F3 atkopšanas funkcijas īsā pamācība; 2) "ONE TOUCH INSTALL" draivera instalēšanas funkijas īsā pamācība; 3) Garantijas servisa grāmata.
- Atrodiet lietotāja rokasgrāmatu failu pārvaldniekā, kas pieejams šeit: C:\Windows\User Manual\User Manual
- Nuskaitykite, kad gautumėte daugiau informacijos: 1) Sparčiojo klavišo F3 atkūrimo funkcijos greitasis vadovas; 2) Tvarkyklės „ONE TOUCH INSTALL" diegimo funkcijos trumpasis vadovas; 3) Garantinis aptarnavimo knygelė.
- Naudotojo vadovą rasite failų tvarkyklėje C:\Windows\User Manual\User Manual
- Σαρώστε για λήψη περαιτέρω πληροφοριών: 1) Γρήγορος οδηγός αποκατάστασης πλήκτρου συντόμευσης F3, 2) Γρήγορος οδηγός εγκατάστασης προγράμματος οδήγησης "ONE TOUCH INSTALL", 3) Φυλλάδιο εγγύησης.
- Βρείτε το Εγχειρίδιο χρήσης στη διαχείριση αρχείων στη διαδρομή C:\Windows\User Manual\User Manual
- Skanna för att få mer information Snabbguide till återställningsfunktion för kortkommando F3, 2) "ONE TOUCH INSTALL" Snabbguide till installationsfunktion för drivrutin, 3) Garantiservicebok.
- Hitta bruksanvisningen under filhanteraren på C:\Windows\User Manual\User Manual
- Scan for at få yderligere oplysninger: 1) F3 Hurtig vejledning til gendannelse af genvejstaster; 2) "ONE TOUCH INSTALL" Hurtig vejledning til driverinstallation; 3) Garantiservicebog.
- Find brugervejledningen under stifinder på C:\Windows\User Manual\User Manual
- Scan voor meer informatie: 1) Beknopte handleiding herstelfunctie F3-sneltoets; 2) Beknopte handleiding functie voor installatie stuurprogramma "ONE TOUCH INSTALL"; 3) Garantieserviceboek.
- Vind de gebruikershandleiding onder bestandsbeheer op C:\Windows\User Manual\User Manual

Deutsch

Produktübersicht (dient nur als Referenz)

1.Webkamera/ Webkamera LED/ Mikrofon
2.Touchscreen-Monitor (optional)
3.Power Key/ Power LED/ Akku-Reset
4.Eingebautes Mikrofon für räumlichen Klang
5.Fingerabdrucksensor
6.Touchpad
7.Tastatur
8.Caps Lock LED
9.HDMI™ Anschluss
10.Kombinierter Audioanschluss
11.USB 5Gbps (USB-A) Anschluss
12.Akku-LED
13.Power-/ Thunderbolt (USB-C)(PD-In) -Combo-Anschluss
14.Lüfter
15.Lüfter
16.Akku-Resetöffnung (optional)
17.Stereo-Lautsprecher
18.MSI Pen 2 (MSI-Eingabestift) (optional)

Batteriestatus :
Leuchtet dauerhaft bei nahezu erschöpftem Akku. Wenn der Fehler weiterhin besteht, wenden Sie sich an den autorisierten Fachhändler oder Kundendienstzentrum.

Erste Schritte (dient nur als Referenz)

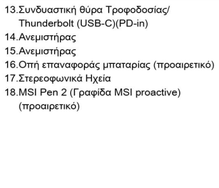

I- Anschließen des Netzteils
Schließen Sie immer das Netzteil an das Notebook an und verwenden Sie das Netzkabel, wenn Sie das Notebook zum ersten Mal benutzen, um das Notebook sicher und ordnungsgemäß einzusch.
i. Packen Sie die Verpackung aus, um den Netzadapter und das Netzkabel zu finden.
ii. Befestigen Sie das Netzkabel am Netzteil.
iii. Stecken Sie das Gleichstromende des Adapters in das Notebook und das männliche Ende des Netzkabels in die Steckdose.

II- Schalten Sie das Notebook
Wenn das Netzteil angeschlossen ist oder der Akku installiert ist, drücken Sie den An-/Aus-Schalter, um das Notebook einzuschalten.

Funktionstasten

III- Funktionstasten
A. Aktiviert oder deaktiviert die Standard-FN-Schnellstarttasten.
B. Stummschalten der eingebauten Lautsprecher.
C. Verringert die Lautstärke.
D. Erhöht die Lautstärke.
E. Schaltet das Touchpad ein oder aus.
F. Aktiviert oder deaktiviert die Mikrofonfunktion.
G. Gehen Sie zu den Bluetooth-Einstellungen von Windows.
H. Mit dieser Taste können Sie das Benutzer-Szenario im MSI Center S Centerwechseln.
I. Wählen Sie eine LED-Hintergrundbeleuchtung für die Tastatur aus.
J. Vermindert die LCD-Helligkeit.
K. Steigert die LCD-Helligkeit.
L. Schaltet den Anzeigeausgabemodus um.
M. Dreht den Bildschirm um 180 Grad auf den Kopf.
N. Erstellt eine Bildschirmaufnahme.
O. Durch Betätigung der Tasten starten Sie die Ausschneiden und skizzieren Anwendung.
P. Funktioniert wie die Untbr-Taste, wenn Sie beide Tasten drücken.
Q. Funktioniert wie die Pause-Taste, wenn Sie beide Tasten drücken.
R. Funktioniert wie die Rollen-Taste, wenn Sie beide Tasten drücken.
S. Aktivieren oder deaktivieren Sie die Funktion des Touschcreen-Monitors.
T. Startet die Taschenrechner-App.
U. Öffnen Sie das Kontextmenü mit beiden Tasten.
V. Starten Sie Copilot oder starten Sie die Windows -Suche ohne die Installation von Copilot. (optional)

Français

Vue ouvert du dessus (pour référence uniquement)

1.Webcam/ voyant DEL de la Webcam/ Micro
2.Moniteur à écran tactile (en option)
3.Touche d'alimentation/ LED d'alimentation/ Réinitialisation de la batterie
4.Réseau de microphones à filtrage spatial intégré
5.Capteur d'empreinte digitale
6.Tablette tactile
7.Clavier
8.LED de la touche de verrouillage des majuscules
9.Connecteur HDMI™
10.Port audio combo
11.Port USB 5 Gb/s (USB-A)
12.LED de la batterie
13.Port combo d'alimentation/ Thunderbolt (USB-C) (entrée PD)
14.Ventilateur
15.Ventilateur
16.Trou pour la réinitialisation de batterie (en option)
17.Haut-parleurs stéréo
18.MSI Pen 2 (Stylet actif MSI) (en option)

État batterie :
L'indicateur LED clignote lorsque la batterie est défectueuse. Contactez un revendeur agréé local ou un centre de service si le problème persiste

Pour commencer (pour référence uniquement)

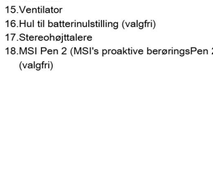

I- Connecter l'alimentation CA
Connectez toujours l'adaptateur d'alimentation à l'ordinateur portable et utilisez l'alimentation CA lorsque vous utilisez cet ordinateur portable pour la première fois afin de le mettre sous tension correctement et en toute sécurité.
i. Déballez l'emballage pour trouver l'adaptateur d'alimentation et le cordon d'alimentation.
ii. Branchez le cordon d'alimentation à l'adaptateur d'alimentation.
iii. Branchez l'extrémité DC de l'adaptateur à l'ordinateur portable et la prise mâle du cordon d'alimentation à la prise électrique.

II- Mettre le notebook sous tension
Lorsque l'ordinateur est branché sur le secteur ou si la batterie est installée, appuyez sur le bouton d'alimentation pour allumer le notebook.

Touches fonction

III- Touches fonction
A. Activer ou désactiver les touches de raccourci Fn par défaut.
B. Désactiver les haut-parleurs intégrés.
C. Permet de diminuer le volume du haut-parleur intégré.
D. Permet d'augmenter le volume du haut-parleur intégré.
E. Permet d'activer ou de désactiver la fonction pavé tactile.
F. Activez ou désactivez la fonction du microphone.
G. Ouvrez la page des Paramètres Bluetooth de Windows.
H. Utilisez cette touche pour activer le scénario utilisateur dans MSI Center S.
I. Sélectionner un niveau de rétroéclairage du clavier.
J. Permet de diminuer la luminosité de l'écran LCD.
K. Permet d'augmenter la luminosité de l'écran LCD.
L. Passer le mode de sortie écran.
M. Faites pivoter l'écran à 180 degrés.
N. Prendre une capture d'écran.
O. Lancez l'application Capture et croquis.
P. Fonctionne comme la touche Break en utilisant les deux touches.
Q. Fonctionne comme la touche Pause en utilisant les deux touches.
R. Fonctionne comme la touche Scroll Lock en utilisant l es deux touches.
S. Activez ou désactivez la fonction de l'écran tactile.
T. Lancez l'application Calculatrice.
U. Ouvrez le menu contextuel en utilisant les deux touches.
V. Lancez Copilot ou lancez Windows Search sans l'installation de Copilot. (en option)

Latviski

Produkta pārskats
1.Tīmekļa kamera/ tīmekļa kameras LED/ Iekšējais mikrofons
2.Skārienekrāna monitors (izvēles)
3.Barošanas poga/ Barošanas gaismas diode/ akumulatora atiestatīšana
4.Iebūvētais telpiskās matricas mikrofons
5.Pirkstu nospiedumu sensors
6.Skārienpaliktnis
7.Tastatūra
8.Burtslēga taustiņa LED
9.HDMI™ savienotājs
10.Kombinētais audio ports
11.USB 5 Gb/s (USB-A) pieslēgvieta
12.Akumulatora LED
13.Barošanas/ Thunderbolt (USB-C)(PD-in) kombinētā pieslēgvieta
14.Ventilators
15.Ventilators
16.Akumulatora atiestatīšanas atvere (izvēles)
17.Stereo skaļruņi
18.MSI Pen 2 (MSI proaktīvais irbulis) (izvēles)

Akumulatora stāvoklis :
Nepārtraukti mirgo, kad akumulators beidzis darbību. Ja problēma atkārtojas, lūdzu, sazinieties ar vietējo pilnvaroto izplatītāju vai servisa centru.

I- Maņstrāvas pievienošana
Vienmēr pievienojiet strāvas adapteri piezīmjdatoram un izmantojiet maņstrāvu, kamēr izmantojat šo piezīmjdatoru pirmo reizi, lai drošā veidā un atbilstoši ieslēgtu piezīmjdatoru.
i. Izpakojiet iepakojumu, lai atrastu strāvas adapteri un vadu.
ii. Pievienojiet strāvas vadu adapterim.
iii. Pievienojiet adaptera līdzstrāvas galu piezīmjdatoram un strāvas vada ietveramo daļu kontaktligzdai.

II- Piezīmjdatora ieslēgšana
Ja maņstrāva ir pievienota vai akumulators ir uzstādīts, nospiediet ieslēgšanas pogu, lai ieslēgtu piezīmjdatoru.

III- Funkciju taustiņi
A. Iespējojiet vai atspējojiet noklusējuma ātros FN palaišanas taustiņus.
B. Izslēgt iebūvētos skaļruņus.
C. Samaziniet iebūvēto skaļruņu skaļumu.
D. Palieliniet iebūvēto skaļruņu skaļumu.
E. Iespējojiet vai atspējojiet skārienpaliktņa funkciju.
F. Iespējojiet vai atspējojiet mikrofona funkciju.
G. Atveriet Windows Bluetooth iestatījumu lapu.
H. Izmantojiet šo taustiņu, lai MSI Center S pārslēgtu lietotāja scenāriju.
I. Atlasiet tastatūras aizmugurapgaismojuma LED stilu.
J. Samaziniet LCD spilgtumu.
K. Palieliniet LCD spilgtumu.
L. Pārslēgt displeja izvades režīmu.
M. Pagrieziet ekrānu otrādi par 180 grādiem.
N. Uzņemiet ekrāna tvērumu.
O. Palaidiet lietojumprogrammu Izgriešana un skice.
P. Darbojas kā atstarpes taustiņš, izmantojot abus taustiņus.
Q. Darbojas kā pauzes taustiņš, izmantojot abus taustiņus.
R. Darbojas kā Scroll Lock taustiņš, izmantojot abus taustiņus.
S. Iespējojiet vai atspējojiet skārienekrāna monitora funkciju.
T. Palaidiet kalkulatora lietotni.
U. Atveriet kontekstizvēlni, izmantojot abus taustiņus.
V. Palaidiet Copilot vai palaidiet Windows Search, neinstalējot Copilot. (papildu)

Lietuvių

Produkto apžvalga
1.Internetinė kamera/ internetinės kameros kontrolinė lemputė/ Vidinis mikrofonas
2.Jutiklinio ekrano pultas (pasirinktinai)
3.Įjungimo mygtukas/ Maitinimo šviesos diodas/ baterijos nustatymas iš naujo
4.Integruotas erdvinio garso mikrofonų masyvas
5.Piršto atspaudų jutiklis
6.Jutiklinis kilimėlis
7.Klaviatūra
8.Didžiųjų raidžių klavišo „Caps Lock" šviesos diodas
9.HDMI™ jungtis
10.Kombinuotasis garso lizdas
11.5 Gb/s (USB-A) USB prievadas
12.Baterijos LED
13.Maitinimo / „Thunderbolt" (USB-C) (PD-in) kombinuotasis prievadas
14.Ventiliatorius
15.Ventiliatorius
16.Baterijos atstatymo anga (pasirinktinai)
17.Stereofoniniai garsiakalbiai
18.MSI Pen 2 (MSI iniciatyvusis rašiklis) (pasirinktinai)

Akumuliatorius būklė :
Baterijai išsekus pastoviai mirksi.
Problemai nedingus kreipkitės į vietinį įgaliotąjį atstovą arba į techninės priežiūros centrą.

I- Kintamosios srovės (AC) maitinimo prijungimas
Pirmą kartą naudodamiesi šiuo nešiojamuoju kompiuteriu visada prijunkite maitinimo adapterį prie nešiojamojo kompiuterio ir naudokite kintamosios srovės maitinimą, kad nešiojamasis kompiuteris būtų maitinamas saugiai ir tinkamai.
i. Išpakuokite pakuotę – joje rasite maitinimo adapterį ir maitinimo laidą.
ii. Prijunkite maitinimo laidą prie maitinimo adapterio.
iii. Adapterio pastoviosios srovės laido galą prijunkite prie kompiuterio, o maitinimo laido galą su kištuku įkiškite į elektros lizdą.

II- Nešiojamojo kompiuterio maitinimas
Kai prijungtas kintamosios srovės (AC) maitinimas arba įdėtas baterijos įtaisas, spauskite maitinimo mygtuką, norėdami įjungti nešiojamąjį kompiuterį.

III- Funkciniai mygtukai
A. Įjungia arba išjungia numatytuosius greitojo FN funkcijų paleidimo klavišus.
B. Nutildyti sumontuotus garsiakalbius
C. Sumažina integruoto garsiakalbio garso stiprį.
D. Padidina integruoto garsiakalbio garso stiprį.
E. Suaktyvina arba išjungia jutiklinio kilimėlio funkciją.
F. Įjungia arba išjungia mikrofono funkciją.
G. Atverkite "Windows Bluetooth" nustatymų puslapį.
H. Naudokite šį jungiklį nuostatai „User Scenario" (Naudotojo poreikiams pritaikytas scenarijus) „MSI Center S" perjungti.
I. Parenka klaviatūros foninio diodinio apšvietimo stilių.
J. Sumažina skystųjų kristalų ekrano ryškumą.
K. Padidina skystųjų kristalų ekrano ryškumą.
L. Perjungti ekrano išvesties režimą.
M. Apverčia ekraną aukštyn kojomis 180 laipsnių kampu.
N. Padaro fiksuoto ekrano nuotrauką.
O. Paleiskite programėlę Iškarpos ir eskizai.
P. Paspaudus abu klavišus, veikia kaip lūžio klavišas.
Q. Paspaudus abu klavišus, veikia kaip pauzės klavišas.
R. Paspaudus abu klavišus veikia kaip slinkties užrakto klavišas.
S. Monitoriaus jutiklinio ekrano funkciją galima įjungti arba išjungti.
T. Įjungia skaičiuotuvo programėlę.
U. Spaudžiant abu klavišus, atidaro kontekstinį meniu.
V. Paleiskite „Copilot" arba paleiskite „Windows Search" neį